



INFORMATION

... nach der Gemeinderatssitzung

Kittsee, 16. Dezember 2024

Liebe Mitbürgerinnen und Mitbürger!

Nach den Gemeinderatssitzungen am 27.09.2024, 22.10.2024, 27.11.2024 und 11.12.2024 möchten wir Sie gerne über die behandelten Tagesordnungspunkte im Folgenden informieren:

Die Gemeinderatssitzung am 27.09.2024 wurde eröffnet und gleich wieder geschlossen, da die Beschlussfähigkeit des Gemeinderates nicht gegeben war.

Die Gemeinderatsmitglieder der ÖVP und der UBFK waren vollzählig, die Gemeinderatsmitglieder der SPÖ waren entschuldigt. Von der LIKI war ein Gemeinderatsmitglied anwesend.

Wartungsvertrag mit Fa. Clicksgefühle – Homepage Gemeinde

Der **Gemeinderat** beschließt **einstimmig** den Wartungsvertrag mit der Firma Clicksgefühle für die Homepage www.kittsee.at.

Energielieferverträge mit Burgenland Energie für Strom und Gas

Der **Gemeinderat** beschließt **einstimmig** den Energieliefervertrag für:

Strom ab 1. Mai 2024 von der BE Vertrieb GmbH & Co KG

Tarif Strom Gemeinde12 Unabhängig ist ein Fixpreis bis 31.12.2026.
Grundpreis 4,99 Euro pro Monat und Verbrauchspreis 10,99 c/kWh.
Die Gemeinde erhält einen jährlichen Bonus in Höhe von € 1.300,00.

Gas ab 1. Mai 2024 von der BE Vertrieb GmbH & Co KG

Tarif Gas Gemeinde 12 Unabhängig ist ein Fixpreis für 12 Monate.
Grundpreis 3,33 Euro pro Monat und Verbrauchspreis 5,70 c/kWh.

Nutzungsvertrag mit dem SC Kittsee – PV-Anlage Sportplatz Tribüne

Auf den Dachflächen der Tribüne des Sportplatzes Kittsee wurde eine Photovoltaikanlage zur Stromerzeugung errichtet.

Das Grundstück Nr. 650/59 der Liegenschaft EZ 53, KG Kittsee, befindet sich im Eigentum der Gemeinde. Die Tribüne samt Dach gehört dem SC Kittsee. Der mit der Anlage erzeugte Strom versorgt das Schulzentrum und der überschüssige Strom wird ins Netz eingespeist. Die Gemeinde übernimmt dafür die Stromkosten des SC Kittsee.

Der **Gemeinderat** beschließt **einstimmig** den Nutzungsvertrag, abgeschlossen zwischen der Marktgemeinde Kittsee und dem SC Kittsee mit einer 25-jährigen Laufzeit.

Mietvertrag – Miete Dachflächen PV Anlagen an den Betrieb gewerblicher Art „Photovoltaikanlage Marktgemeinde Kittsee“

Auf den Dachflächen des Kindergartens und der Leichenhalle befindet sich eine PV-Anlage.

Da ein Jahresgewinn von über € 2.900,00 erzielt wird, wird die Gemeinde als Betrieb gewerblicher Art tätig und muss Körperschaftssteuer abführen.

Aus steuerlichen Gründen beschließt der **Gemeinderat einstimmig** den Mietvertrag „Miete Dachflächen Photovoltaikanlagen“.

Subvention – Kulturverein Schloss Kittsee – Sommeroper

Der Kulturverein Schloss Kittsee hat im heurigen Jahr die Sommeroper „Pagliacci“ organisiert.

Der **Gemeinderat** beschließt **einstimmig** eine Subvention in Höhe von € 20.000,00 für den „Kulturverein Schloss Kittsee“.

Widmung von Grundstücken in und aus dem öffentlichen Gut der Gemeinde

Im Zuge von verschiedenen Bauvorhaben im Gemeindegebiet müssen Teilungspläne erstellt werden.

Dabei ist es oft notwendig, Widmungen in und aus dem öffentlichen Gut der Gemeinde vorzunehmen, um die Grundstücksgrenzen richtig zu stellen.

Im heurigen Jahr war beispielsweise eine Regulierung im ältesten bewohnten Gebiet von Kittsee, „Am Schanzl“, erforderlich.

Ankauf Raiffeisen Lagerhaus

Der **Gemeinderat** beschließt **einstimmig** den Ankauf des Grundstückes Nr. 650/35, EZ 1725, KG Kittsee, „Raiffeisen Lagerhaus Kittsee“ mit einer Grundstücksgröße von 4.103 m² zum Anbotspreis von € 980.000,00. Finanziert wird der Ankauf mit den abgelaufenen Wertpapieren im Wert von € 900.000,00 sowie einer Kreditaufnahme von € 160.000,00.

Verlängerung CITIES-App

Cities-App ist eine Plattform, welche eine zentrale Anlaufstelle für Informationen, Dienstleistungen und Kommunikationen bietet, um das Gemeindeleben für alle Beteiligten zu bereichern und zu erleichtern.

Im Feber wird wieder ein Einschulungsabend für Betriebe und Vereine angeboten. Vereine können die Cities-App kostenlos nutzen.

Da die Verwendung der Cities-App von der Bevölkerung gut angenommen wird, hat der **Gemeinderat mehrheitlich** die Cities-App für ein Jahr verlängert.

1. Nachtragsvoranschlag der Marktgemeinde Kittsee

Für den Ankauf des Grundstückes samt Gebäude des Lagerhauses Kittsee war es notwendig, einen Nachtragsvoranschlag zu erstellen.

Der Ankauf des Grundstückes von der B-Süd im Wert von € 3.110.000,00 in der Schlossgärtnerei wird auf das Jahr 2025 und 2026 verschoben.

Für den Kanalbau sind € 95.000,00, und für den Straßenbau € 50.000,00 in den 1. Nachtragsvoranschlag 2024 aufgenommen worden.

Der **Gemeinderat** beschließt **mehrheitlich** den 1. Nachtragsvoranschlag 2024 der Marktgemeinde Kittsee. Dieser Beschluss umfasst gleichzeitig den aufzunehmenden Kredit in Höhe von € 160.000,00 und den mittelfristigen Finanzplan.

Die Höhe des Saldo 0, „Nettoergebnis“ des Ergebnishaushalts beträgt € -149.000,00, die Höhe des Saldo 5 „Geldfluss aus der voranschlagswirksamen Gebarung“ des Finanzierungshaushalts beträgt € -446.400,00.

Beschluss der 2. Änderung des Bebauungsplanes gesamtes Ortsgebiet (exkl. Seepark)

Der Bebauungsplan „Gesamtes Ortsgebiet (exkl. Seepark)“ in der Fassung der 1. Änderung wurde einer 2. Änderung unterzogen.

Der **Gemeinderat** beschließt **einstimmig** die Verordnung mit welcher der Bebauungsplan „Gesamtes Ortsgebiet (exkl. Seepark)“ vom 01.12.2016 geändert wird (2. Änderung).

Voranschlag 2025 der Marktgemeinde Kittsee

Der **Gemeinderat** beschließt **mehrheitlich** den Voranschlag 2025.

Für das Haushaltsjahr 2025 plant die Gemeinde Kittsee Investitionsvorhaben in Höhe von € 3.094.900,00 (Investive Einzelvorhaben € 2.790.000,00, sonstige Investitionen € 304.900,00).

Im Haushaltsjahr 2025 ist keine Darlehensaufnahme vorgesehen.

Kurze Beschreibung der Investitionen samt deren Finanzierung in €:

Die Gemeinde plant den Ankauf eines Grundstückes von der B-Süd im Wert von 3.300.000,00 (inkl. Nebenkosten). Gleichzeitig soll ein gemeindeeigenes Grundstück an die Oberwarter Siedlungsgenossenschaft verkauft werden. Für die Veräußerung werden Einnahmen in Höhe von 2.400.000,00 erzielt.

Der Kauf inklusive aller Nebenkosten wird somit mit dem Verkauf des Grundstückes im Jahr 2025 finanziert, für die noch verbleibenden 900.000,00 wird im Jahr 2026 ein Darlehen aufgenommen.

Im Jahr 2024 wurde das ehemalige Lagerhaus von der Gemeinde angekauft, ein Teil des Grundstückes soll im Jahr 2025 der Firma Unterweger weiterverkauft werden. Als Verkaufserlös werden 300.000,00 veranschlagt.

Weitere Investive Einzelvorhaben:

- Freiwillige Feuerwehr: Ankauf eines FF-Autos in Höhe von 390.000,00
- Mittelschule: neue Laptops für den EDV-Raum über 35.000,00 sowie Tische und Sessel i.H.v. 8.500,00
- Volksschule: Tische und Sessel, Möbel für Direktion über 8.200,00
- örtl. Entwicklungskonzept: 30.000,00
- Schloss: 20.000,00
- Straßenbau aus Vorjahren: 78.000,00
- Kanalbau aus Vorjahren: 65.000,00

Die Instandsetzung der Gehsteige in der Krachgasse wurde im Jahr 2024 begonnen. Die zweite Seite soll im Jahr 2027 fertiggestellt werden, die Fahrbahn im Jahr 2028. Diese Vorhaben werden im mittelfristigen Finanzplan berücksichtigt.

Der negative Finanzierungssaldo in Höhe von -802.200,00 kann nur teilweise durch den Kassastand per 30.09.2024 in Höhe von 383.579,90 abgedeckt werden. Es verbleibt ein Minus von 418.600,00.

Mit dem Voranschlag beschließt der **Gemeinderat mehrheitlich** die Jahresgebühr für die Benützung der Abfallsammelstelle ab 1. Jänner 2025 in Höhe von € 48,00.

Rückwidmung der Grundstücke: 1375/1-2, 1376/1 bis 4; 1377/1 bis 4, 1378/1 bis 4, 1379, 1380/1 bis 6, 1381/1 und 2, 1382/1 und 2, 1383/1 bis 12, 1384/1 und 2, 1385/1 bis 4, 1386, 1387/1 und 2, 1388/1 und 2 sowie 1389/1 von Aufschließungsgebiet-Betriebsgebiet (AB) auf landwirtschaftlich genutzte Grünfläche (GI)

Dieser Tagesordnungspunkt wurde von der LIKI eingebracht.

Der Antrag der Liste Kittsee, dass bei der nächsten Flächenwidmungsplanänderung die Rückwidmung der Grundstücke: 1375/1-2, 1376/1 bis 4; 1377/1 bis 4, 1378/1 bis 4, 1379, 1380/1 bis 6, 1381/1 und 2, 1382/1 und 2, 1383/1 bis 12, 1384/1 und 2, 1385/1 bis 4, 1386, 1387/1 und 2, 1388/1 und 2 sowie 1389/1 von Aufschließungsgebiet-Betriebsgebiet (AB) auf landwirtschaftlich genutzte Grünfläche (GI) behandelt, und der Marktgemeinde Kittsee dadurch keine Entschädigungsverpflichtung im Sinne des § 53 Bgld. RBG 2019 entstehen darf, wird durch einen Abänderungsantrag der ÖVP nicht abgestimmt.

Der **Gemeinderat** fasst den **mehrheitlichen** Beschluss:

Erstellung und Entwicklung eines Konzeptes (durch den Zukunftsausschuss) für die genannten Grundstücke: 1375/1-2, 1376/1 bis 4; 1377/1 bis 4, 1378/1 bis 4, 1379, 1380/1 bis 6, 1381/1 und

2, 1382/1 und 2, 1383/1 bis 12, 1384/1 und 2, 1385/1 bis 4, 1386, 1387/1 und 2, 1388/1 und 2 sowie 1389/1, im Bereich Steinfeldäcker, unter Einbindung der betroffenen Bevölkerung.

Info Info Info Info Info Info Info Info Info Info Info Info Info Info Info

Gemeinderatssitzung

Die nächste Gemeinderatssitzung findet voraussichtlich im Jänner 2025 statt.

Schulzentrum

Im heurigen Jahr wurden jeweils drei digitale Tafeln für die Volks- und Mittelschule gekauft.

Ferner wurden in den Sommerferien die Gänge und Klassen des alten Schulgebäudes von den Gemeindearbeitern ausgemalt. Im nächsten Jahr sollen die Malerarbeiten in den anderen Räumen fortgesetzt werden.

Leichenhalle und Friedhof

Im Außenbereich der Leichenhalle wurde eine neue Treppe sowie Betonlegosteine zum Zweck der Abgrenzung der Erdhaufen im Friedhof angeschafft.

In Kammer 1 wird Erdaushub von Gräbern zur Entsorgung gelagert.

Kammer 2 enthält Erde zur freien Entnahme (z.B. Auffüllen von Gräbern für Bepflanzung).

Mobilstellplätze für Campingwägen

Im Sommer wurden 5 Stellplätze für Campingwägen im Bereich der Industriestraße, angrenzend an die Takacslacke, eingerichtet.

Diese Plätze werden in Zusammenarbeit mit Like2Camp und dem Tourismusbüro Römerland Carnuntum-Marchfeld betrieben. Camper können sich bereits im Vorfeld online ([ehttps://www.like2camp.com/de/alle-stellplaetze](https://www.like2camp.com/de/alle-stellplaetze)) einen Platz reservieren und diesen dann im Zuge ihrer Reise ansteuern. Für die gebuchten Nächte werden Ortstaxen verrechnet.

Ankauf Teleskoplader

Im heurigen Jahr wurde ein Teleskoplader angeschafft, der auch von Privatpersonen – bei Bedarf mit Fahrer – angemietet werden kann. Für Informationen wenden Sie sich bitte an das Gemeindeamt.

Baumkataster

Von der Firma Klaffenböck wurde ein Baumkataster über die Bäume im Schlosspark und im Bereich der Takacslacke erstellt.

Schloss

Investitionen im heurigen Jahr:

- Fluchtwegpläne
- Malerarbeiten beim Haupteingang (Decke und Wände)
- Dämmstoffe für den Dachboden
- Kleinverteiler für Strom-Anschlussmöglichkeiten

- Teppiche für den Sitzungssaal
- Beleuchtung im Obergeschoss
- Freiluft - Veranstaltungsverteiler inkl. Traggestell
- elektrische Instandsetzungsarbeiten im Bereich Schlossrestaurant
- Austausch Aggregat im Schlossrestaurant
- Beschilderung

Beachvolleyballplätze

Im Bereich des Schlossparks - Schlossgärtnerei wurden zwei neue Beachvolleyballplätze im Sommer fertig gestellt. Die Plätze befinden sich im öffentlichen Bereich und sind frei zugänglich.

Im Sinne der Sportfreude ersuchen wir um sorgfältigen Umgang. Wir bitten alle Beachvolleyball-Spieler, den Platz so zu verlassen, wie sie ihn selbst vorfinden möchten. Nehmen Sie etwaigen Müll bitte mit und melden Sie kaputte Netze in der Gemeinde. Nachkommende Sportler sollen ebenfalls Freude an der Anlage haben.

Beleuchtung

Kittsee hat ca. 900 Lichtpunkte im Ort. 90 % der Lampen wurden bereits auf LED umgestellt.

Sirene

Die Sirene von der Eisenstädter Straße wurde in den Schlosspark verlegt.

Gehsteigneuerrichtung in der Krachgasse

Die Bauarbeiten für die Neuerrichtung der Gehsteige in der Krachgasse begannen am 8. Juli 2024. Es wurde der Gehsteig auf der rechten Straßenseite, ab Krachgasse 10 bis Ecke Klärgasse/Krachgasse 44, fertiggestellt.

Ehemaliges Direktorhaus am Gelände des Schulzentrums

Das ehemalige Direktorhaus im Schulzentrum wurde für die Musikschule renoviert. Fenster und Eingangstür wurden ausgetauscht, die Räume von den Gemeindearbeitern ausgemalt und neue Bodenbeläge verlegt. Von der Musikschule wird nur das Erdgeschoß benützt.

BAST – Burgenländisches Anruf-Sammeltaxi

Das burgenländische Anruf-Sammeltaxi „BAST“ stärkt die Erreichbarkeit der Gemeinden und schließt die Lücken im öffentlichen Verkehrsnetz. Bedient werden die Fahrgäste auf Anruf. Nach der telefonischen Buchung kommt das BAST zur gebuchten Abfahrtszeit zum angegebenen Haltepunkt.

Fahrten sind innerhalb der Betriebszeiten von Haltepunkt zu Haltepunkt, aber auch von und zu den öffentlichen Haltestellen möglich. Die BAST-Fahrt muss mindestens 60 Minuten vor der gewünschten Abfahrtszeit gebucht werden. BAST-Fahrten können allerdings auch bis zu 30 Tage im Voraus – wie eine Art Abo - gebucht werden. Es besteht natürlich auch die Möglichkeit, die Hin- und Rückfahrt auf einmal zu buchen.

Folgende Angaben werden zur Buchung einer BAST-Fahrt benötigt:

- Name, Geburtsdatum und Telefonnummer
- Start und Ziel der Fahrt
- gewünschte Abfahrtszeit
- Anzahl der Fahrgäste

Tickets:

- VOR Einzel- & Tageskarten, VOR Zeitkarten
- KlimaTickets
- Burgenland-Card – Touristenticket

Die Mindestbeförderungslänge für eine BAST-Fahrt beträgt 2 Kilometer. Im Regelfall beträgt die maximale Beförderungslänge einer BAST-Fahrt 30 Kilometer – dies kann je nach Kapazität und Verfügbarkeit abweichen.

Der Buchungsschluss für BAST-Fahrten für den Folgetag ist jeweils 21:30 Uhr – dies betrifft vor allem die Fahrten von 04:30-08:00 Uhr des Folgetages.

Über die 24/7 **Hotline 0800 500 508** erhält man eine individuelle Auskunft für die gewünschte BAST-Fahrt. Das BAST kommt dann zum Einsatz, wenn 30 Minuten vor bzw. nach der gewünschten Abfahrtszeit kein öffentlicher Linienbus fährt.

Im BAST-Fahrzeug kann sowohl bar als auch mit Karte bezahlt werden.

Es gibt 8 öffentliche Haltestellen und 14 Haltestellen zusätzlich für BAST:

- Steinfeldsiedlung
- Gärtnergasse
- Gänsgrasse
- Feldgasse
- Krachgasse
- Schattendörfel
- Fasanviertel
- Brückengasse
- Chicago
- Betriebsstraße
- Spitalgasse
- Schloßgärtnerei
- Am Strandbad
- Landstraße

Fahrten sind derzeit nur innerhalb des Burgenlandes möglich.
Die Haltestellen wurden bereits durch Tafeln gekennzeichnet.

Im Gemeindeamt liegen Informationsflyer bzw. Pläne zu den Haltestellen auf.
Weitere Informationen erhalten Sie auf der Webseite: www.bast-burgenland.at

Verleihung der Tafel „Gesundes Dorf“

Nach drei Jahren aktiver Tätigkeiten wurde der Marktgemeinde Kittsee die Tafel „GESUNDES DORF“ in feierlichem Rahmen in Nikitsch verliehen.

Im Rahmen der Aktion „Gesundes Dorf“ wurden in diesem Jahr zahlreiche Aktivitäten – auch in Verbindung mit anderen Organisationen - durchgeführt. So findet beispielsweise monatlich die Vollmondwanderung statt.



„Burgenland radelt“

Auch heuer wieder war bei „Burgenland radelt“ Kittsee fleißig in Bewegung. In der Kategorie „2000-5000 Einwohner“ erreichte Kittsee den 2. Platz. Das waren immerhin über 56.000 km. Danke an alle Teilnehmer/innen! „Bleiben wir in Bewegung!“

Jubilare

Die heurigen Jubilarfeiern haben am 07.11. im Gasthaus Leban und am 13.11. im Gasthaus Skerlan stattgefunden.

In Anwesenheit des Bürgermeisters Hornek Johannes, Vizebürgermeisters Paradeisz Johann, Gemeindegassiers Böhm Peter und Amtsleiterin Fabsich Heide haben sich alle Gäste bei gutem Essen bestens unterhalten.



Wir gratulieren hiermit nochmals allen diesjährigen Jubilaren!

Wärmepreisdeckel 2025

Im nächsten Jahr gibt es wieder die Möglichkeit, den Wärmepreisdeckel 2025 (Heizkostenzuschuss) zu beantragen.

Informationen sehen Sie hier:

<https://www.burgenland.at/themen/soziales/sozial-und-klimafonds/waermepreisdeckel/>

Sie haben 2 Möglichkeiten zur Beantragung:

- Antrag durch Gemeinde ([Formular](#)) unter Vorlage der notwendigen Unterlagen
- Antrag online via ID Austria

Kittsee-Gutscheine

Die Gutscheine können zum Wert von je € 10,00 im Gemeindeamt gekauft und bei Kittseer Unternehmen eingelöst werden. Die Liste der mitwirkenden Betriebe ist auf der Rückseite des Gutscheins ersichtlich.



Salvator Apotheke, Hauptplatz 5
Kaufhaus Kahr, Hauptplatz 44
Bäckerei Ströck, Filiale Kittsee
Bäckerei Nagreiter, Hauptplatz 9
Blumen Svancarek, Hauptplatz 24
Hauswirth Schoko-Csarda, Industriestr. 3
Rebecca's Friseursalon, Hauptplatz 21
Beautylounge, Herrengasse 6
Fußpflege Steinwandtner, Am Sandberg 3
Trafik Schiszler, Hauptplatz 19
Juwelier Strass, Hauptplatz 19
Gasthaus Skerlan, Hauptplatz 20
Gasthaus Leban, Untere Hauptstr. 41
Bistro Hana, Hauptplatz 13
Pizzeria Torino, Hauptplatz 24
Schlosswirtin, Schlosspark 2
Landhofladen, Untere Hauptstr. 15
Heuriger Hauswirth, Joseph-Joachim-Pl. 1
Heuriger Szellanszky, Untere Hauptstr. 30

KEINE RÜCKGELDAUSGABE MÖGLICH!

Weitere **Informationen** betreffend Verkaufsartikel, Steuern, Hundeabgaben, etc. finden Sie auf unserer Homepage unter <https://www.kittsee.at/buergerservice/>

Entsorgung Baum- und Strauchschnittgut

Für Baum- und Strauchschnittgut steht der Platz im Chikago (gegenüber Reiterplatz) nur noch für **Kleinmengen** (Schiebetruhe, kl. Autoanhänger) zur Verfügung. Diese Abfälle werden regelmäßig gehäckselt.

Bitte unterlassen Sie die Ablagerung von fauligem Obst und sonstigen Speiseresten auf öffentlichem Grund, um eine Rattenplage zu verhindern! Verwenden Sie hierfür bitte ihren hauseigenen Komposthaufen bzw. die Bio-Tonne. **Fleisch- und Knochenreste gehören in den Restmüll!**

Neu: Für die Entsorgung von Großmengen steht ein Platz auf dem gemeindeeigenen Strassacker zur Verfügung!

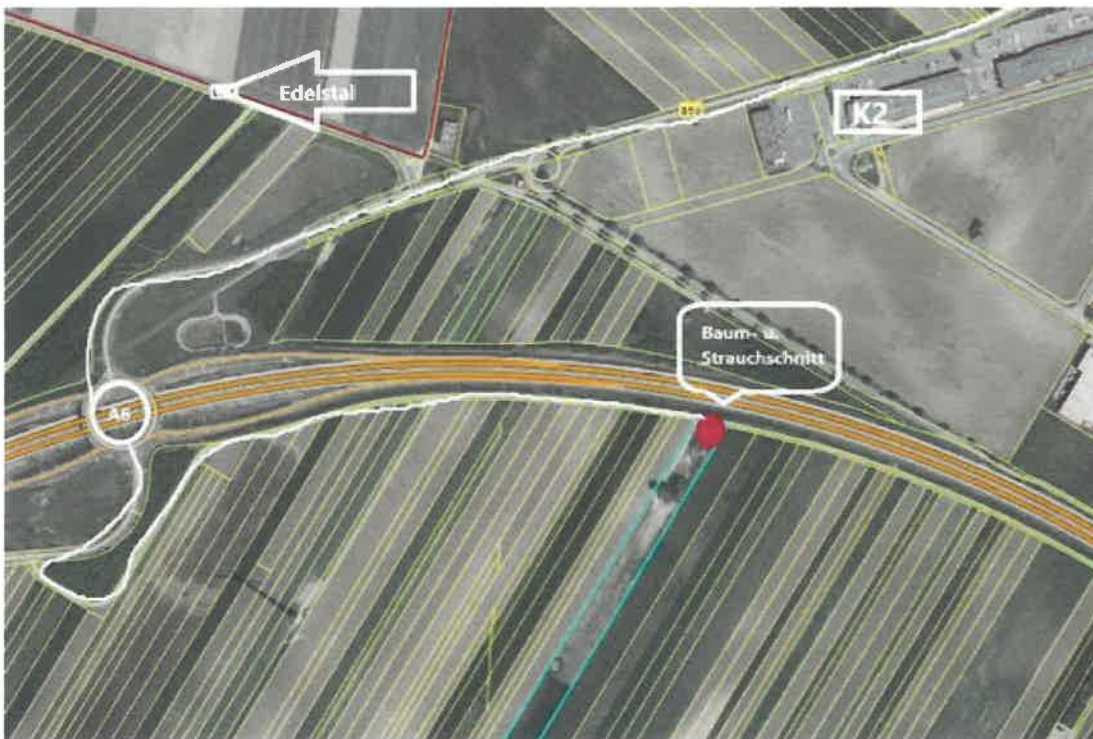

Jagdpatch-Auszahlung

Die Auszahlung erfolgt am 04.01.2025 im Gasthaus Leban.

Alle, die an diesem Tag keine Möglichkeit zur Abholung haben, können das Geld nachträglich bis spätestens 28.02.2025 im Gemeindeamt abholen.

Pumpwerke – Kanal

Leider müssen wir immer wieder betonen, wie wichtig es ist, unseren Kanal nicht mit Ölen/Frittierfett oder Feuchttüchern/feuchten Toilettentüchern zu verstopfen. **Bitte entsorgen Sie keine Speisereste über die Toilette!!**

Öle und Speisereste im Kanal führen zu einer massiven **Rattenplage**, die die Gemeinde mittlerweile mit riesigem Kostenaufwand durch Firmen bekämpfen muss.

Feuchttücher/Tampons/Küchentücher,.... (auch wenn auf der Verpackung steht, dass sie für die Toilette geeignet sind) verstopfen bzw. verwickeln die Pumpwerke, was wiederum zu Problemen bei der Abwasserbeseitigung führt. Auch die **Reparaturen der Pumpwerke** durch Fachpersonal verursachen hohe Kosten. **Werfen Sie diese Produkte in den Restmüll.**

Sie helfen damit, unsere Infrastruktur und auch das Gemeindebudget zu schonen, damit wir Zeit und Geld in wichtigere Angelegenheiten investieren können.

Jahreskalender 2025

Wie bereits in den Vorjahren, wurde auch heuer wieder ein Kalender der Gemeinde erstellt. Sie finden darin sämtliche, uns bekannt gegebene Termine der Kittseer Vereine sowie die Müllabfuhrtermine.

Änderungen bzw. Druckfehler vorbehalten! Wir danken allen Sponsoren, die mit Ihrem Beitrag den Druck ermöglicht haben.

Sie können die Kalender (1 Stk. je Haushalt!) bei folgenden Stellen beziehen:

- Gemeindeamt, Schlosspark 1
- Trafik Schiszler, Hauptplatz 19
- Rebecca´s Friseursalon, Hauptplatz 21
- Kaufhaus Kahr, Hauptplatz 44



Weitere Informationen ersehen Sie auf unserer Homepage

www.kittsee.at

(Änderungen und Druckfehler vorbehalten)

Kultursalon

Die Gemeinde ist bemüht, der Bevölkerung zum Thema Kunst und Kultur einen guten Zugang zu verschaffen. Heuer wurde erstmals der „Kultursalon“ eröffnet, in dem kleine Kulturprogramme Platz gefunden haben. Die Projekte sind bislang gut angelaufen und werden erfreulicherweise auch im nächsten Jahr fortgeführt. Geplant sind monatliche Kulturabende während der Frühlings- und Herbstsaison.

GELBER SACK – Neue Regeln

Wie bereits in den Medien und durch Hauswurfsendungen publiziert, wird es eine Neuregelung der Müllabfuhr geben.

In die gelben Säcke kommt ab Jänner 2025 nicht nur Plastikmüll (Leichtverpackungen, Flaschen, Holz, ...), sondern auch Dosen und Bleche. Die bisherigen Container für Metallmüll an den Sammelstellen werden bis Ende Jänner eingezogen und nicht ersetzt!

Bei Fragen und Unklarheiten wenden Sie sich bitte direkt an den Burgenländischen Müllverband!

STATISTIKEN zum Jahresende

Der Einwohnerstand gesamt (Hauptwohnsitz = HWS und Nebenwohnsitz = NWS) per 09.12.2024

Einwohner:	4.354
davon HWS	3.853
NWS	563

Da einige Personen sowohl einen Haupt- als auch einen Nebenwohnsitz in Kittsee haben, stimmt die Gesamtanzahl nicht überein.

Von den insgesamt 4354 Einwohnern sind

Männer	2114	= 48,55 %
Frauen	2240	= 51,45 %

Aufteilung der Einwohner auf in- und ausländische Staatsbürger:

Österreicher	1989	= 45,68 %
Nicht-Österreicher	2365	= 54,32 %
davon Slowaken	2134	= 90,23 % (der Nicht-Österreicher)

Die Aufteilung der 3853 hauptwohnsitzgemeldeten Personen:

Männer	1879	= 48,77 %
Frauen	1974	= 51,23 %

Österreicher	1642	= 45,83 %
Nicht-Österreicher	2211	= 57,38 %
davon Slowaken	2017	= 91,23 % (der Nicht-Österreicher)

Standesamtsstatistik:

Geburten: 21 (9 weiblich, 12 männlich)
davon Österreicher: 8 (4 weiblich, 4 männlich)

Sterbefälle: 54 (31 weiblich, 23 männlich)
davon Österreicher: 49 (30 weiblich, 19 männlich)
davon 18 Personen aus dem Pflegeheim

Eheschließungen: 8

Bedienstete der Gemeinde: Gesamt 77 Personen

Gemeindebedienstete/Verwaltung

Verwaltung: 4 Vollzeit
2 Teilzeit

Reinigung: 2 Reinigungskräfte, Teilzeit
1 Reinigungskraft Teilzeit für Schlossreinigung
1 geringfügig für Schlossreinigung

Arbeiter: 4 Vollzeit
6 Saisonarbeiter

Kindergarten

Der Kindergarten verfügt derzeit über **8 Kindergartengruppen** mit aktuell **152 Kindern (davon 3 Integrationskinder)** und **1 Krippengruppe** mit **15 Kindern**.

Personal: 14 Pädagoginnen
10 Helferinnen, davon 3 Teilzeit

Reinigung: 1 Vollzeit (inkl. Küchendienst) und
3 Teilzeitkräfte

Hort

Der Hort verfügt derzeit über **6 Gruppen** mit aktuell **143 Kindern**, davon 18 Edelstaler Kinder
Jede Gruppe wird von einer Pädagogin und einer Helferin betreut.

Personal: 1 Hortleiterin mit Vollzeitbeschäftigung
6 teilzeitbeschäftigte Pädagog:innen
7 Helferinnen mit Teilzeitbeschäftigung

Schulzentrum

Schüleranzahl Volksschule gesamt: 14 Klassen mit 285 Schülern

Schüleranzahl Mittelschule gesamt: 8 Klassen mit 191 Schülern

Wir beschäftigen in der Schule **derzeit 24 Lehrer und 2 Tagesheimlehrer** für die
Nachmittagsbetreuung, welche von ca. **55 NMS-Schülern** in Anspruch genommen wird.

Außerdem wurde **1 Assistentin** für die Schulverwaltung aufgenommen, welche für Volks- und
Mittelschule gleichermaßen eingesetzt wird.

Reinigungspersonal Schule: 9 Personen (inkl. Schulwart), davon 2 Vollzeit

Advent

Auch heuer haben wir ein buntes Adventprogramm zusammengestellt, welches sehr gut
angenommen wurde.

An den Wochenenden vom 7. + 8.12. sowie 14. + 15.12.2024 fanden folgende Programmpunkte
statt:

- Adventkonzert der Musikschule
- Basteln und Backen mit dem Verein „KIKI“
- Großer Krampuslauf „Höllenspektakel“
- Weihnachtskonzert mit der Tamburizza Ivan Vukovich sowie Joachim Moser zugunsten
des KH Kittsee
- Turmblasen sowie Weihnachtskonzert mit dem Musikverein Kittsee
- Kindermitmachprogramme mit Basteln, Backen, Krippenworkshops, musikalischem
Hintergrund
- Weihnachtskabarett mit Chris Lohner
- Gospelchor
- Konzert des Pannonischen Forums „The Little Matchgirl Passion“ (Das Mädchen mit den
Schwefelhölzern)

- Kinder-Weihnachtskino
- Das Christkind kommt

Auch die Aussteller und Betreiber der Adventhütten konnten sich über regen Zustrom freuen.

Wir danken allen Beteiligten und Organisatoren und freuen uns auf die Saison 2025.

Gemeindechristbaum Hauptplatz

Wie bereits in den letzten Jahren haben wir auch heuer den Christbaum im Park am Hauptplatz nur spärlich vordekoriert.

Alle Kittseer Kinder sind herzlich dazu eingeladen, ihre persönlichen Schmuckstücke, wie z.B. Bastelarbeiten, aufzuhängen.

Christbaumabholung

Die Abholung des Baumes (abgeräumt, kein Schmuck, kein Lametta, kein Baumkreuz!) wird am 08.01.2025 stattfinden. Bitte legen Sie Ihren Baum bereits am Vorabend vor Ihrem Haus ab!

In engen Gassen (Chikago, Neurißgasse, ...) bitte an der Straßeneinfahrt sammeln. Der Traktor kann in den Gassen nicht wenden!



Wenn einer dem anderen Liebe schenkt,
wenn die Not des Unglücklichen gemildert wird,
wenn Herzen zufrieden und glücklich sind,
steigt Gott herab vom Himmel und bringt das Licht:

Dann ist Weihnachten

(Weihnachtslied aus Haiti)



pngtree

Der Bürgermeister
Johannes Hornek



Der Vizebürgermeister
Johann Paradeisz

Amtsleiterin
Heide Fabsich