



INFORMATION

... nach der Gemeinderatssitzung

Kittsee, 16. Dezember 2025

Liebe Mitbürgerinnen und Mitbürger!

Nach den Gemeinderatssitzungen am **26.03.2025**, **24.06.2025**, **30.09.2025** und **11.12.2025** möchten wir Sie gerne über die wichtigsten Beschlüsse und Entwicklungen in unserer Gemeinde informieren.

Es soll Ihnen einen transparenten Überblick über die Arbeit des Gemeinderates, finanzielle Entscheidungen sowie aktuelle und geplante Projekte der Marktgemeinde Kittsee geben.

Angelobung von Gemeinderatsmitgliedern

GR Rinalda Walter (UBFK) hat mit 31.12.2024 auf sein Mandat verzichtet und wurde gleichzeitig aus der Liste der Ersatzmitglieder gestrichen.

Am 26.03.2025 wurde **JUDr. Belko Ján (UBFK)** als Ersatzgemeinderat (§ 15a) angelobt. Aufgrund mehrerer Verzichte rückte er mit **20.04.2025** als Mitglied des Gemeinderates nach.

Mit **01.05.2025** wurde JUDr. Belko von der Unparteiischen Bürgerliste für Kittsee ausgeschlossen. JUDr. Belko übt sein Mandat seither als **freies Mandat** aus.

Am **24.06.2025** wurde Herr **Marusic Bohuslav** als Ersatzgemeinderat (§15a) für die UBFK angelobt.

Rechnungsabschluss 2024

Der **Gemeinderat** beschließt **einstimmig** den Rechnungsabschluss 2024.

Saldo 0 „Nettoergebnis“ (Ergebnishaushalt) **€ -607.241,93**

Saldo 5 „Geldfluss aus der voranschlagswirksamen Gebarung“ (Finanzierungshaushalt)
€ -807.996,17.

Übernahmevereinbarung Stromanhänger (STROMA 60 kW)

Die **Freiwillige Feuerwehr Kittsee** wurde als Stationierungsfeuerwehr für einen Stromanhänger beim Burgenländischen Landesfeuerwehrverband gemeldet.

Der **Gemeinderat** beschließt einstimmig die Übernahmevereinbarung zwischen dem Burgenländischen Landesfeuerwehrverband, der Freiwilligen Feuerwehr Kittsee und der Marktgemeinde Kittsee.

Die Lieferung des Stromanhängers ist für das **Frühjahr 2026** vorgesehen.

Subventionsansuchen – PVÖ, Ortsgruppe Kittsee

Der **Gemeinderat** beschließt einstimmig die Gewährung einer Subvention in Höhe von € 300,00.

Abschluss von Rahmenverträgen mit a) Bürgerenergiegenossenschaft im Burgenland eGen b) Energiegenossenschaft Region Pama eGen

a) Bürgerenergiegenossenschaft im Burgenland eGen

Es ist möglich, für Mitglieder aus dem ganzen Burgenland und auch österreichweit, Strom untereinander zu handeln. Hier spielt der überregionale Faktor eine große Rolle. Es kann Strom im Nordburgenland auch aus dem Südburgenland bezogen werden und auch umgekehrt. Zusätzlich kann Strom auch von anderen Quellen, wie Wind oder Wasser bezogen werden.

- Einmaliger Genossenschaftsanteil: **€ 10,00** (Rückerstattbar bei Austritt)
- Mindestlaufzeit: **3 Monate**
- Kündigungsfrist: **2 Wochen**

Der **Gemeinderat** beschließt einstimmig den Abschluss des Rahmenvertrages.

b) Energiegenossenschaft Region Pama eGen

Alle Haushalte, die im Umspannwerk Pama angeschlossen sind, können untereinander Strom handeln, ganz egal ob nur als Bezieher oder auch als Einspeiser.

In der regionalen Energiegenossenschaft erspart man sich beim Strombezug 28 % der Netzkosten, den erneuerbaren Förderbetrag und die Elektrizitätsabgabe.

- Genossenschaftsanteil: **€ 10,00** (Rückerstattbar)
- Bei PV-Anlagen: einmalig **€ 100,00** pro PV-Zählpunkt
- Mindestlaufzeit: **3 Monate**, Kündigungsfrist **2 Wochen**

Der **Gemeinderat** beschließt einstimmig den Rahmenvertrag.

Ankauf einer Schließanlage und Ankauf von Portalen für das Schulzentrum

Der **Gemeinderat** beschließt **einstimmig** den Ankauf der Schließanlage sowie von Portalen für das Schulzentrum. **Kosten: € 41.106,92.**

Darlehensaufnahme für Projekte 2023 und 2024

Für Projekte, die in den Jahren 2023/2024 aus der laufenden Gebarung finanziert wurden, beschließt der **Gemeinderat** **mehrheitlich** die Aufnahme eines Darlehens in Höhe von **€ 857.000,00** bei der Sparkasse Hainburg-Bruck-Neusiedl.

- Laufzeit: **14 Jahre**
- Verzinsung: **Fixzinssatz gemäß Angebot**

1. Nachtragsvoranschlag der Marktgemeinde Kittsee 2025

- Der Kauf des Lagerhauses, ursprünglich für 2024 geplant, wurde Anfang 2025 umgesetzt und daher im Nachtragsvoranschlag berücksichtigt.
- Der geplante Weiterverkauf einer Teilfläche an die Firma Unterweger im Wert von **€ 300.000,00** findet nicht statt.
- Das Projekt „B-Süd Ankauf eines Grundstückes in der Schlossgärtnerei“ wird 2025 nicht umgesetzt und in den mittelfristigen Finanzplan 2026 verschoben.

Der **Gemeinderat** beschließt **mehrheitlich** den **1. Nachtragsvoranschlag 2025**, inklusive Kreditaufnahme in Höhe von **€ 857.000,00** und mittelfristigem Finanzplan.

- Saldo 0 „Nettoergebnis“ (Ergebnishaushalt): **- € 1.114.700,00**
- Saldo 5 „Geldfluss aus der voranschlagswirksamen Gebarung“ (Finanzierungshaushalt): **€ -1.182.000,00**

Der negative Finanzierungssaldo kann durch den Kassastand per 31.12.2024 (**€ 1.449.200,00**) abgedeckt werden. Es verbleibt ein Plus von **€ 266.400,00**.

Dienstleistungsvereinbarung für die Tätigkeit als externer Datenschutzbeauftragter

Der **Gemeinderat** beschließt **einstimmig** die Dienstleistungsvereinbarung mit dem Land Burgenland zur Tätigkeit als Datenschutzbeauftragter.

Hausordnung für Schloss Innenbereich und Parkanlage

Der **Gemeinderat** beschließt **mehrheitlich** die Hausordnung für den Schlossinnenbereich und die Parkanlage.

Informationstafeln werden an den vier Eingängen zum Schlosspark angebracht.

Öffentliche Bibliothek

Die **öffentliche Bibliothek** wurde am **25. Oktober 2025** im Schloss Kittsee feierlich **eröffnet**.

Die Bibliothek ist zweisprachig (Deutsch, Slowakisch) ausgerichtet, darüber hinaus ist auch ein großer Bestandteil an englischsprachiger (Jugend)Literatur vorhanden. Für Kinder stehen Bilderbücher, Toniefiguren, Tonieboxen und eine Spielecke zur Verfügung.

Öffnungszeiten:

- Mittwoch: 15:00 – 18:00 Uhr
- Donnerstag: 15:00 – 18:00 Uhr
- Samstag: 10:00 – 13:00 Uhr

Jahresgebühren:

- Familienkarte: € 30,00
- Erwachsene: € 20,00
- Kinder & Jugendliche (Studierende bis 24): € 10,00
- Einzelausleiher/Überziehung/Mahnungen): € 10,00
- Pfand Toniebox: € 20,00

Die Bibliothek wird ehrenamtlich geführt. Projektleitung und Ansprechpartner:
Mag. Bachmayer Emmerich, Mgr. Gruber Eva

Erhöhung der Hortgebühren

Der **Gemeinderat** **lehnt mehrheitlich** die Erhöhung der Hortgebühren von € 180,00 auf € 200,00 ab Feber 2026 **ab**.

Gebühren für die Benützung - Mehrzweckhalle - Haus der Bewegung

Der **Gemeinderat** beschließt **einstimmig** die Benützungsgebühren.

- Mehrzweckhalle: € 50,00 pro Stunde
- Haus der Bewegung (ehemaliges Lagerhaus) pro Raum: € 30,00 pro Stunde.

Zusammenlegung und Prolongation bestehender Kreditverbindlichkeiten bei der Raiffeisen Bezirksbank Neusiedl Ost eGen

Die Gemeinde Kittsee hat derzeit 15 Kredite bei der Raiffeisen Bezirksbank Neusiedl Ost eGen abgeschlossen.

Jene Kredite mit „schlechterer“ Verzinsung wurden zusammengefasst und projektbezogen zusammengelegt. Es kommt dadurch zwar bei einigen Darlehen zu einer Laufzeitverlängerung, aber ebenso zu einer Zinssatzsenkung und somit zu einer geringeren Zins- und Tilgungsbelastung pro Jahr.

- Neuer **Kredit Kanal** umfasst 5 alte Darlehenskorten: € **681.471,22**
- Neuer **Kredit Schulbau/Kindergarten** umfasst 5 alte Darlehenskorten: € **1.910.782,99**

Laufzeit: **20 Jahre, variable Verzinsung**. Die erste Rückzahlung erfolgt im Juli 2026. Im Jahr 2026 reduzieren sich somit die Tilgungen dieser Darlehen um € 219.372,13. Da eine neue Ratenverpflichtung für ein Darlehen vom Nachtragsvoranschlag 2025 dazukommt, sind es tatsächlich € 158.172,00.

Der **Gemeinderat** beschließt die Zusammenlegung **einstimmig**.

Voranschlag 2026 der Marktgemeinde Kittsee

Der **Voranschlag 2026** wurde aufgrund der angespannten finanziellen Lage sehr vorsichtig erstellt.

Die Gemeinde Kittsee plant für das Haushaltsjahr 2026 ausschließlich Investitionsvorhaben, welche durch Finanzzuweisungen für Investitionen gem. KIG 2025 (Kommunalinvestitionsgesetz) gedeckt sind.

Sportplatz – Ankauf einer Pumpe (Beregnung)	€ 14.000,00
Sportanlagen	€ 48.500,00
Bauhof – Ankauf eines Rasentraktors	€ 24.000,00
Finanzzuweisung 2026:	€ 86.539,81

Die Gemeinde plant den Ankauf eines Grundstückes von der B-Süd im Wert von € 3.300.000,00 (inkl. Nebenkosten). Gleichzeitig soll ein gemeindeeigenes Grundstück an die OSG verkauft werden. Für die Veräußerung werden Einnahmen in Höhe von € 2.400.000,00 erzielt.

Der Kauf inklusive aller Nebenkosten wird somit mit dem Verkauf des Grundstückes im Jahr 2026 finanziert, für die noch verbleibenden € 900.000,00 wird im Jahr 2027 ein Darlehen aufgenommen.

Sämtliche Konten wurden genauestens überprüft und alle Ausgaben auf das Notwendigste beschränkt.

Die Gemeinde Kittsee wurde von der **Aufsichtsbehörde** darauf **hingewiesen**, dass eine **Anpassung der Gebühren** zwingend **erforderlich** ist. Zu diesem Zweck wurde ein neues Berechnungsschema für die Gebührenkalkulation übermittelt. Auf Grundlage dieses Berechnungsblattes wäre eine Erhöhung der Kanalbenützungsgebühr um mindestens 20 % notwendig.

In den Voranschlag 2026 wurde eine Erhöhung um 11,60 %, d.s. € 2,40 pro/m² eingearbeitet.

Der **Gemeinderat** lehnt mehrheitlich die Erhöhung der Kanalbenützungsgebühr mit € 2,40 pro/m² ab Jänner 2026 ab.

Die Gebühr für die Benützung der Abfallsammelstelle wurde im Jänner 2025 mit einem Jahresbetrag von € 32,00 auf € 48,00 erhöht.

Der **Gemeinderat** beschließt mehrheitlich die Jahresgebühr für die Benützung der Abfallsammelstelle ab Jänner 2026 in Höhe von € 56,00.

Da noch Klärungsbedarf besteht, wurde der **Voranschlag 2026 der Marktgemeinde Kittsee** in der Sitzung am 11.12.2025 **nicht beschlossen**. Eine weitere Budgetsitzung ist für Jänner 2026 vorgesehen.

Die **Ertragsanteile** stellen neben den Gebühren und Abgaben die **zentrale Einnahmequelle** der Gemeinde dar, und bilden einen **wesentlichen Bestandteil der ordentlichen Einnahmen**. Sie ergeben sich aus dem Finanzausgleich, wobei **seitens des Landes Burgenland erhebliche Abzüge vorgenommen werden**. Die Gemeinde Kittsee steht vor einer enormen finanziellen Herausforderung.

Ertragsanteile Vorschau **2023:**

Nettoauszahlungsbetrag:	€ 2.062.600,00
tatsächlich eingelangt:	€ 1.876.820,30
Differenz:	€ 185.780,00

Ertragsanteile Vorschau **2024:**

Nettoauszahlungsbetrag:	€ 1.999.300,00
tatsächlich eingelangt:	€ 1.810.566,56
Differenz:	€ 188.733,44

Ertragsanteile Vorschau **2025:**

Nettoauszahlungsbetrag:	€ 1.384.600,00
eingelangt bis 15.12.2025:	€ 996.935,58
Differenz:	€ 387.664,42

Taxigutscheine „60plus-Taxi“

Der **Gemeinderat** beschließt mehrheitlich die Taxigutscheine „60plusTaxi“ ab Jänner 2026 im Wert von **€ 10 pro Monat**.

Gemeinderatssitzung

Die nächste Gemeinderatssitzung findet voraussichtlich im Jänner 2026 statt.

Christbaumabholung

Die Abholung Ihres Christbaums (bitte ohne Schmuck, Lametta oder Baumkreuz) findet am **08.01.2026** statt.

Legen Sie Ihren Baum dazu bitte bereits am Vorabend vor Ihr Haus.

In engen Gassen und Sackgassen (Chikago, Neurißgasse,...) sammeln Sie die Bäume bitte an der Straßeneinfahrt, da der Traktor in den Gassen nicht wenden kann.

Sollten Sie diesen Termin verpassen, können Sie Ihren Baum gerne auf der Sammelstelle **Strassacker** entsorgen.



shutterstock.com · 1547538995

Jahreskalender 2026

Wie bereits in den vergangenen Jahren wurde auch heuer wieder ein Gemeindekalender erstellt. Dieser enthält alle der Gemeinde bekannt gegebenen Veranstaltungen der Kittseer Vereine, sowie die Müllabfuhrtermine.

Änderungen und Druckfehler vorbehalten! Ein herzlicher Dank gilt allen Sponsoren, die mit ihrem Beitrag den Druck des Kalenders ermöglicht haben.

Sie können den Kalender (1 Stk. je Haushalt!) bei folgenden Stellen beziehen:

- Gemeindeamt, Schlosspark 1
- Trafik Schizler, Hauptplatz 19
- Rebecca´s Friseursalon, Hauptplatz 21
- Kaufhaus Kahr, Hauptplatz 44

ID-Austria

Die **Registrierung** zu ID-Austria kann seit November 2025 **für österreichische Staatsbürger** im Gemeindeamt nach Terminvereinbarung erfolgen. Bitte bringen Sie Ihren

- amtlichen Lichtbildausweis (Reisepass bzw. Personalausweis) sowie Ihr
- Smartphone (Internetverbindung, Fingerprint/Gesichtserkennung) mit.

Nicht-Österreicher müssen nach wie vor einen Termin bei der **Landespolizeidirektion in Eisenstadt** beantragen.

Friedhof – Plan Umsetzung des Urnenhains sowie des Kriegerdenkmals

Die Gemeindeführung ist bestrebt, die ruhige und würdevolle Atmosphäre des Friedhofs zu bewahren und weiter zu stärken.

Da die Thujen vor den Eingängen der Leichenhalle altersbedingt entfernt werden mussten, ist nun geplant, die dadurch entstandenen Freiflächen durch eine Neuordnung bzw. Versetzung der bereits bestehenden Urnennischen neu zu gestalten.

Darüber hinaus wird angedacht, das derzeit im Park am Hauptplatz befindliche Kriegerdenkmal auf den Vorplatz der Leichenhalle zu verlegen. Dadurch soll ein stimmiges Gesamtkonzept entstehen, das die verschiedenen Gedenkstätten an einem gemeinsamen Ort vereint.

KULTUR UND EVENTS

Besuch des Bundespräsidenten

Am 10.07.2025 durften wir unseren Herrn Bundespräsidenten Dr. Alexander Van der Bellen mit seiner Gattin Mag. Doris Schmidauer in Kittsee willkommen heißen.

Der feierliche Empfang fand im Schlosspark statt, wo Herr Bundespräsident vom Musikverein Kittsee, sowie von Vertreterinnen und Vertretern der Gemeinde begrüßt wurde.

Nach einem kleinen Platzkonzert folgte ein Rundgang durch das Gemeindeamt und die Beletage. Anschließend begab sich die Festgesellschaft in den Marillengarten der Familie Frey Wolfgang, wo regionale Marillenprodukte verkostet wurden.

Den stimmungsvollen Abschluss bildete ein gemütlicher Imbiss im Gasthaus Leban.

Dieser besondere Besuch war zweifellos eines der Highlights des Jahres und wird uns noch lange in schöner Erinnerung bleiben.



Jubilare

Wie bereits in den letzten Jahren wurden auch heuer unsere Jubilare zu einem gemeinsamen Mittagessen in die Gasthäuser Skerlan und Leban geladen.

In gemütlicher Atmosphäre und bei gutem Essen konnten sich die Damen und Herren angeregt unterhalten und fühlten sich sichtlich wohl. Der Bürgermeister, der Vizebürgermeister sowie unsere Amtsleiterin rundeten die gesellige Runde ab.

Wir gratulieren allen Jubilarinnen und Jubilaren auf diesem Wege nochmals sehr herzlich.



Kultursalon

Die Gemeinde legt großen Wert darauf, der Bevölkerung einen niederschweligen und lebendigen Zugang zu Kunst und Kultur zu ermöglichen. Der Kultursalon etablierte sich in diesem Jahr zu einem kleinen, feinen Kulturformat unter der Woche. Die bisherigen Darbietungen sind gut angenommen worden und werden auch 2026 fortgesetzt. Geplant sind wieder Kulturabende in der Frühlings- und Herbstsaison, die das kulturelle Leben der Gemeinde weiter bereichern sollen.



Öffentliche Bibliothek im Schloss

Die feierliche Eröffnung unserer neuen Bücherei fand am 25.10.2025 im großen Festsaal des Schlosses statt und erfreute sich zahlreicher Besucherinnen und Besucher. Die Bücherei ist im 1. Stock des Schlosses, über dem Schlossrestaurant untergebracht und wird ehrenamtlich geführt.



Kittseer Advent

Zu unserer großen Freude konnten wir in den ersten Adventwochenenden bereits zahlreiche Gäste willkommen heißen. Vielfältige Veranstaltungen und liebevoll gestaltete Kinderprogramme sorgten dafür, dass Besucherinnen und Besucher aus nah und fern ein buntes und abwechslungsreiches Programm erleben konnten.

Der große Krampuslauf, aber auch das Konzert der Musikschule sowie das Benefizkonzert zugunsten des Krankenhauses Kittsee begeisterten das Publikum und sorgten für unvergessliche Momente. Den festlichen Höhepunkt bildete der Besuch des Christkinds, gefolgt vom stimmungsvollen Weihnachtskonzert des Musikvereins Kittsee.

Auch das Kabarett der „Kernölamazonen“ war restlos ausverkauft und bereitete den Gästen einen unterhaltsamen Abend.

Zwischen den Programmpunkten konnten die Besucherinnen und Besucher entspannt die verschiedenen Hütten erkunden und sich bei Glühwein, Punsch und weihnachtlichen Leckereien aufwärmen.

Wir möchten uns herzlich bei allen Beteiligten und Helferinnen und Helfern für die großartige Zusammenarbeit und Unterstützung bedanken – ohne euch wäre dieses schöne Adventerlebnis nicht möglich gewesen!



FÜR EIN GUTES ZUSAMMENLEBEN IN DER GEMEINDE

Wichtiger Hinweis zur Abfallentsorgung auf öffentlichem Grund

Bitte unterlassen Sie die Ablagerung von fauligem Obst und sonstigen Speiseresten auf öffentlichem Grund, um die Ansiedlung von Ratten zu verhindern. Nutzen Sie hierfür bitte Ihren hauseigenen Komposthaufen oder die Bio-Tonne (Fleisch- und Knochenreste bitte ausschließlich in der Bio- oder Restmülltonne entsorgen.)

Hinweise zu weiteren Grünabfällen:

- ✓ **Gras und Laub:** Der dafür vorgesehene **Container** befindet sich in der **Schulstraße**.
- ✓ **Baum- und Strauchschnittgut sowie Wurzelstöcke:** Diese können am gemeindeeigenen Strassackerplatz abgegeben werden. Die Abfälle werden dort regelmäßig gehäckselt.

Bitte bleiben Sie fair und **vermeiden** Sie Ablagerungen anderer Materialien, insbesondere **heißer Asche**. Fehlwürfe verursachen zusätzliche Kosten.

Die Sammelstellen werden regelmäßig und unangemeldet behördlich kontrolliert und sind auch Videoüberwacht!

Wir danken Ihnen für Ihr Verständnis und Ihre Mithilfe, unsere Gemeinde sauber und sicher zu halten!

Wegbeschreibung zum Strassacker:

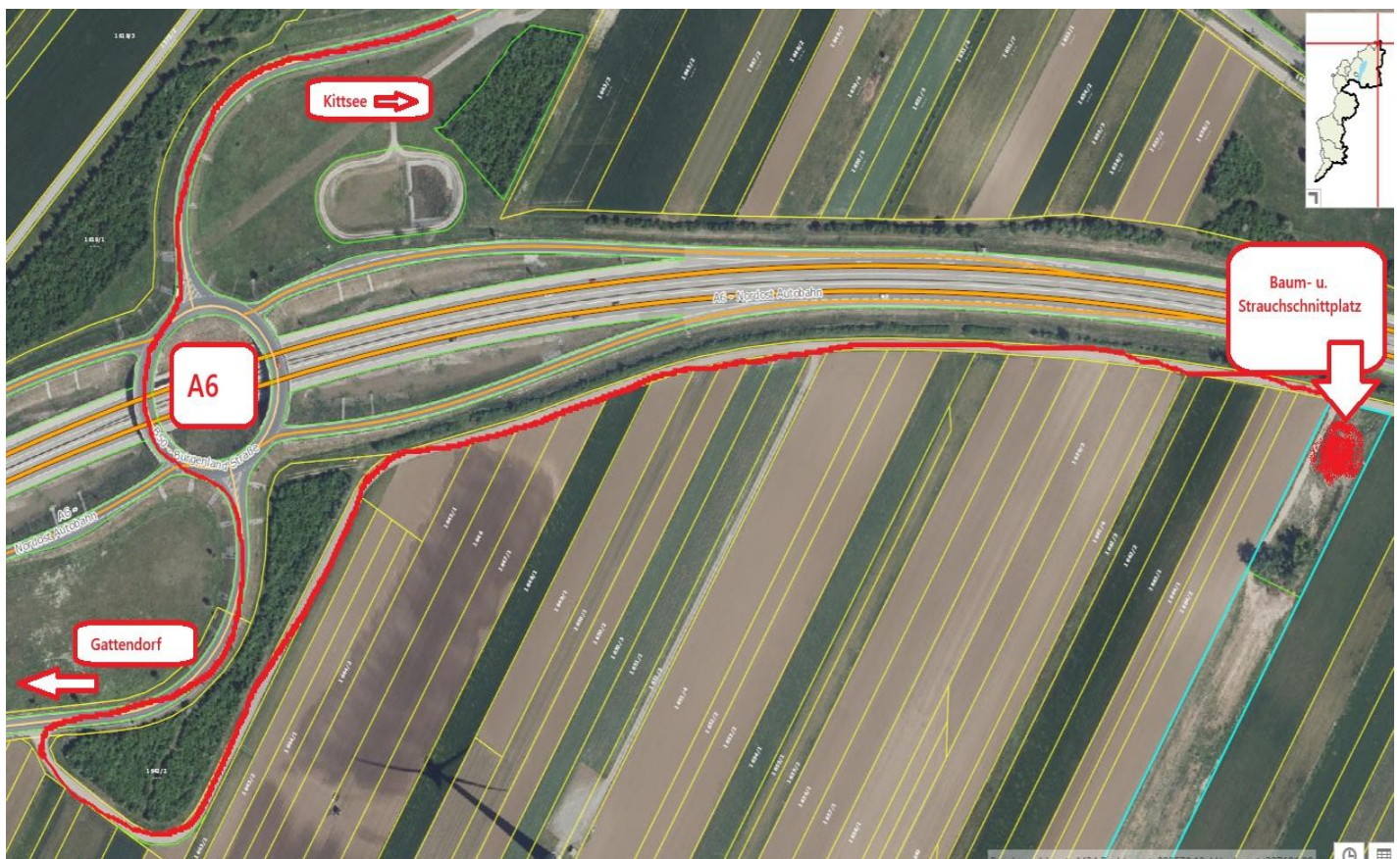

Richtige Mülltrennung und Entsorgung

Detaillierte Informationen zur korrekten Mülltrennung und Entsorgung finden Sie auf unserer Homepage bzw. dem Müllratgeber des Bgld. Müllverbandes. Sollten dennoch Fragen bestehen, stehen Ihnen unsere Mitarbeiter im Abfallsammelzentrum in der Betriebsstraße sowie der Burgenländische Müllverband jederzeit gerne beratend zur Verfügung

<https://www.kittsee.at/buergerservice/muell/>

<https://bmv.at/trenn-abc/>

Hausmüll:

Plastik, Verpackungstyropor, Bleche/Dosen/Leichtmetalle, Holzreste	- GELBER SACK
Papier, Karton (zerkleinert)	- PAPIER
Biologische Abfälle, Küchenabfälle	- BIO-TONNE
sonstiger Müll, Windeln, Feuchttücher (egal welcher Art!!!)	- RESTMÜLLTONNE
Öle/Fette	- FETTY KÜBEL

Die aktuellen **Termine** der **Müllabfuhr** finden Sie im **Jahreskalender** der Marktgemeinde Kittsee sowie jederzeit **online** auf der **Webseite des Burgenländischen Müllverbandes** oder in der **Cities-App**

<https://bmv.at/app/>

<https://bmv.at/termine-muellabfuhr/>

Entsorgung von Küchenfetten- und -ölen

Bitte entsorgen Sie Fette und Öle ausschließlich über die **Fetty-Kübel**, die Sie kostenlos in der Altstoffsammelstelle in der Betriebsstraße erhalten.

Fette und Öle verklumpen in den Kanalschächten und Pumpstationen und bilden dort harte, steinartige Ablagerungen, die Pumpstationen außer Betrieb setzen können. Auch Ihr Hauskanalanschluss kann dadurch beeinträchtigt werden – Rückstau sowie Probleme beim Spülen von Bad und WC können die Folge sein.

Die Instandhaltung und Reparatur von Pumpstationen verursachen hohe Kosten für die Gemeinde!

Allein in diesem Jahr wurden aus einer einzigen Pumpstation mehr als **20 Tonnen Fettablagerungen** entfernt. Bitte leisten Sie Ihren Beitrag und entsorgen Fette und Öle korrekt – vielen Dank für Ihre Unterstützung!



Schulgelände

Leider mussten wir feststellen, dass das Schulgelände an Wochenenden bzw. außerhalb der Schul- und Hortzeiten als privater Spielplatz oder Partylocation genutzt wird.

Dies führt regelmäßig zu Sachschäden, Verschmutzungen durch Müll und Glasscherben, sowie Diebstählen von Schul- bzw. Horteigentum.

Wir bitten daher alle Bürgerinnen und Bürger, das Gelände ausschließlich für den vorgesehenen Zweck zu nutzen und Rücksicht auf das Eigentum der Gemeinde zu nehmen.

Verstöße können rechtliche Konsequenzen nach sich ziehen.

Für Freizeitaktivitäten empfehlen wir die öffentlichen Spielplätze in der Brückengasse, Steinfeldsiedlung oder im Schlosspark sowie die angrenzende Spielwiese (Floorball-Platz). Bitte hinterlassen Sie diese Orte sauber, damit auch andere Besucherinnen und Besucher Freude daran haben.

Mobilstellplätze für Campingwägen

Seit Sommer 2024 stehen im Bereich Industriestraße, angrenzend an die Takacslacke, fünf Stellplätze (Overnight-Plätze) für Campingwägen zur Verfügung.

Diese Plätze werden in Zusammenarbeit mit **Like2Camp/Nomady** und dem **Tourismusbüro Römerland Carnuntum-Marchfeld** betrieben. Camper können ihre Plätze bereits digital reservieren und die gebuchten Nächte vor Ort antreten. Für jede Übernachtung wird Ortstaxe erhoben, die der Gemeinde für touristische Infrastruktur und Angebote zugutekommt.

Durch dieses Angebot möchten wir „Wildcampen“ auf öffentlichen und privaten Flächen reduzieren und gleichzeitig einen geordneten Aufenthalt ermöglichen.



Rad- bzw. Rollerfahren auf Gehsteigen

Warum ist es nicht erlaubt - auch nur langsam – auf dem Gehsteig Rad oder Roller zu fahren?

Die Straßenverkehrsordnung (StVO) regelt eindeutig: Gehsteige sind für Fußgängerinnen und Fußgänger reserviert. Radwege sind hingegen speziell für Radfahrerinnen und Radfahrer vorgesehen. Wer auf dem Gehsteig fährt, setzt sich über die Interessen der schwächsten Verkehrsteilnehmerinnen und -teilnehmer hinweg.

Die Unfallstatistik zeigt leider, dass es auf Gehsteigen häufig zu Konflikten zwischen Fußgängern und Radfahrern kommt. Sollten Sie auf Ihrer Route den Gehsteig benutzen müssen, steigen Sie bitte ab und schieben Ihr Fahrrad oder Ihren Roller. Dann gelten Sie formal als Fußgängerin oder Fußgänger.

Gerade Kinder, Jugendliche oder schnelle Fahrerinnen und Fahrer können auf Gehsteigen eine Gefahr für Kleinkinder bzw. ältere oder gehbehinderte Menschen darstellen.

Bitte nutzen Sie die markierten Radwege, wie beispielsweise entlang der Nebenfahrbahn des gesamten Hauptplatzes, um sicher unterwegs zu sein und andere nicht zu gefährden.

Straßenquerung

Bitte beachten Sie, dass Gehsteige und Radwege häufig in eine Fahrbahn übergehen. Ein sicheres Überqueren der Straße ist nur **nach Anhalten am Gehsteigrand oder am Zebrastreifen und nach gründlichem Blick in alle Richtungen** erlaubt.

An verschiedenen Stellen kommt es immer wieder zu gefährlichen Situationen, weil Kinder und Jugendliche auf ihren Rollern plötzlich die Straße überqueren, ohne anzuhalten oder auf den Verkehr zu achten.

Wir bitten Sie daher dringend, Ihre Kinder über dieses Verhalten aufzuklären und ihnen die **Regeln für sicheres Überqueren von Straßen** zu erklären. So helfen Sie mit, Unfälle zu vermeiden und alle sicher unterwegs zu halten.



(Symbolfotos)

Wichtige Hinweise für Hundehalter in Kittsee



Wir möchten Sie erneut eindringlich darauf aufmerksam machen: **Im gesamten Ortsgebiet von Kittsee dürfen Hunde nur an der kurzen Leine oder mit Beißkorb geführt werden!**

Dies gilt insbesondere:

- im Dorfgebiet
- im Schlosspark
- auf Feldern und Wiesen (Achtung: Jagdrevier!)

Hunde an langer Leine können Übergriffe oder Unfälle verursachen, auf die Sie als Hundehalter möglicherweise nicht rechtzeitig reagieren können.

Einzig in der Hundezone (Industriestraße) ist es gestattet, den Hund zu Trainings- oder Spielzwecken von der Leine zu lassen.



Hinterlassenschaften sind unbedingt zu entfernen!

Im Dorf stehen ausreichend Gassi-Sackerlspender und Mistkübel zur Verfügung.

Bitte achten Sie darauf, dass Ihr Hund **nicht eigenständig Ihr Grundstück verlassen kann**, sei es über Zäune oder unbedachte Kletterhilfen. Verstöße können zu Anzeigen führen.

Achtung herrenlose Hunde!

In letzter Zeit wurden vermehrt herrenlose Hunde gesichtet. Manche konnten nach Hause gebracht werden, andere landeten im Tierheim. Bitte sorgen Sie dafür, dass Ihr Tier **gechipt** und in einer **Tierdatenbank** registriert ist.

Jeder Hund ist beim **Gemeindeamt anzumelden** und im Falle von Tod oder Verzug wieder abzumelden. Die **Hundemarke der Gemeinde ist am Halsband zu tragen**.

Informationen dazu ersehen Sie unter <https://www.kittsee.at/buergerservice/hunde/>

„Schon jetzt ein kleiner Hinweis: Im Frühjahr starten wir erneut unsere Hundezählung. Herzlichen Dank für Ihre Unterstützung!“

STATISTIKEN ZUM JAHRESENDE

Der Einwohnerstand gesamt (HWS u. NWS) per 09.12.2025

Einwohner:	4.425
davon HWS	3.923
NWS	569

Da einige Personen sowohl HWS als auch einen NWS in der Gemeinde haben, stimmt die Gesamtanzahl natürlich nicht überein.

Von den insgesamt 4.425 Einwohnern sind

Männer	2.146 = 48,50 %
Frauen	2.279 = 51,50 %

Aufteilung der Einwohner auf In- und Ausländer:

Österreicher	2.009 = 45,40 %
Nicht-Österreicher	2.416 = 54,60 %
davon Slowaken	2.175 = 49,15 % bzw. 90,02 % der Nicht-Österreicher

Die Aufteilung der 3.923 hauptwohnsitzgemeldeten Personen:

Männer	1.918 = 48,89 %
Frauen	2.005 = 51,11 %
Österreicher	1.669 = 42,54 %
Nicht-Österreicher	2.254 = 57,46 %
davon Slowaken	2.053 = 52,33 % bzw. 91,08 % der Nicht-Österreicher

Standesamtsstatistik:

Geburten:	21 (8 weiblich, 13 männlich)
davon Österreicher:	6 (3 weiblich, 3 männlich)

Sterbefälle: 33 (21 weiblich, 12 männlich)
davon Österreicher: 30 (20 weiblich, 10 männlich) – davon 15 Personen
Pflegeheim auswärtig

Eheschließungen: 12

**Beschäftigte der Gemeinde: 81 insgesamt Personen
(inkl. Saison, inkl. Lehrer für MB/IL)**

Gemeindebedienstete/Verwaltung

Verwaltung: 3 Vollzeit
3 Teilzeit

Reinigung: 2 Reinigungskräfte, Teilzeit
1 Reinigungskraft Teilzeit für Schlossreinigung
1 geringfügig

Arbeiter: 4 Vollzeit
6 Saisonarbeiter in Vollzeit

Kindergarten

Der Kindergarten verfügt derzeit über **8 Kindergartengruppen** mit aktuell **138 Kindern** und **1 Krippengruppe** mit **11 Kindern**.

Krippe:

Österreicher: 6 Kinder = 54,50 %
Slowaken: 4 Kinder = 36,40 %
andere Nationen: 1 Kind = 9,10 %

Kindergarten:

Österreicher: 29 Kinder = 21,0 %
Slowaken: 105 Kinder = 76,00 %
andere Nationen: 4 Kinder = 3,00 %

davon Integration:

Österreicher: 1 Kind
Slowaken/Andere: 1 Kind

Personal: 14 Pädagoginnen davon 1 Teilzeit
11 Helferinnen, davon 5 Teilzeitbeschäftigte

Reinigung: 1 Vollzeit (inkl. Küchendienst) und
3 Teilzeit

Hort

Der Hort verfügt derzeit über **6 Gruppen** mit aktuell **133 Kinder**. Jede Gruppe wird von einer Pädagogin und einer Helferin betreut.

Österreicher:	11	Schüler = 8,27 %
Slowaken:	118	Schüler = 88,72 %
andere Nationen:	4	Schüler = 3,01 % (3x Deutsch, 1x Ungarn)

Personal: 1 Hortleiterin mit Teilzeitbeschäftigung
6 teilzeitbeschäftigte Pädagogen/innen
7 Helferinnen mit Teilzeitbeschäftigung
davon 1 Integration (Walton).

Schule:

Schüleranzahl VS gesamt:

12 Klassen, 267 Schüler davon 36 aus Edelstal

Österreicher:	65	Schüler = 24,34 %
Slowaken:	188	Schüler = 70,41 %
andere Nationen:	14	Schüler = 5,24 %

Schüleranzahl NMS gesamt:

8 Klassen, 201 Schüler, davon 17 aus Edelstal

Österreicher:	54	Schüler = 26,87 %
Slowaken:	126	Schüler = 62,69 %
andere Nationen:	21	Schüler = 10,45 %

Wir beschäftigen in der Schule **derzeit 9 Lehrer und 1 GTS-Lehrer** für die **Nachmittagsbetreuung**, welche von **65 NMS-Schülern** in Anspruch genommen wird.

Außerdem wurde **1 Assistentin** für die Schulverwaltung aufgenommen, welche für Volks- und Mittelschule gleichermaßen eingesetzt wird.

Reinigungspersonal Schule: 8 Personen (inkl. Schulwart), davon **2 Vollzeit**

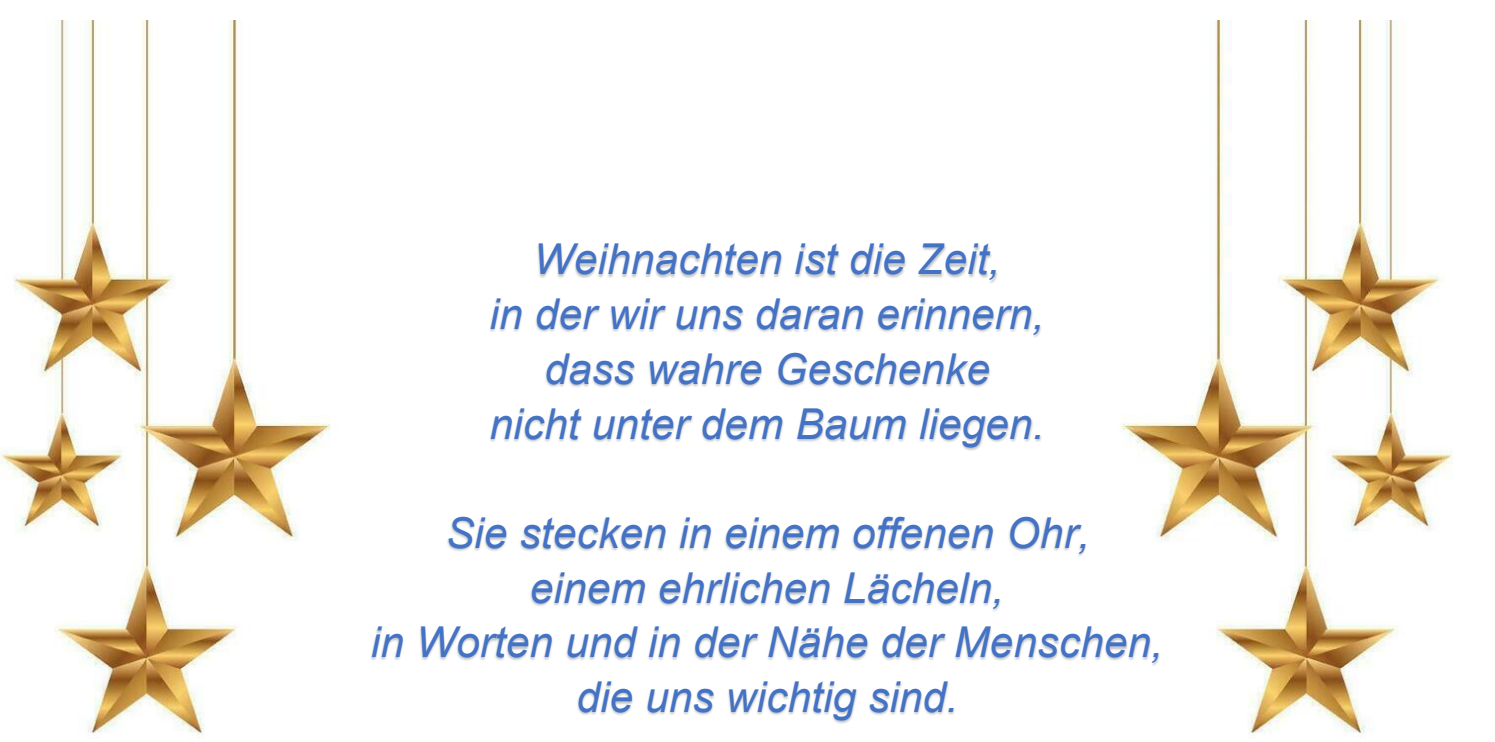

*Weihnachten ist die Zeit,
in der wir uns daran erinnern,
dass wahre Geschenke
nicht unter dem Baum liegen.*

*Sie stecken in einem offenen Ohr,
einem ehrlichen Lächeln,
in Worten und in der Nähe der Menschen,
die uns wichtig sind.*

*Vielleicht ist dies die Einladung, die Feiertage nicht als Ziel,
sondern als Moment des Innehaltens zu sehen: einen Augenblick,
um Dankbarkeit zu spüren, Frieden zu teilen und Hoffnung zu nähren.*

*Möge dir diese Weihnachtszeit genau das schenken:
Licht im Herzen, Ruhe im Alltag und Freude, die weitergeht.
(Sonja Sampt)*

*Der Bürgermeister
Johannes Hornek*

*Der Vizebürgermeister
Johann Paradeisz*

*Amtsleiterin
Heide Fabsich*

